

แนวปฏิบัติการเปิดเรียน
โรงเรียนสงวนหญิงอำเภอเมืองสุพรรณบุรี จังหวัดสุพรรณบุรี
ภาคเรียนที่ 2 ปีการศึกษา 2564
แบบมาเรียนที่โรงเรียน (ON-SITEแบบ NEW NORMAL)
ตั้งแต่วันที่ 22 พฤศจิกายน พ.ศ. 2564

ก. ความเป็นมา

1. พล.อ. ประยุทธ์ จันทร์โอชา นายกรัฐมนตรีประกาศเปิดประเทศรับชาวต่างชาติ สามารถเดินทางเข้าไทยได้โดยไม่ต้องกักตัวตั้งแต่ 1 พฤศจิกายน พ.ศ.2564 ฉีดวัคซีนครบโดสและมีผลการตรวจโควิดเป็นลบ เมื่อเดินทางเข้าประเทศไทย ทุกคนต้องแสดงตัวว่าปลอดเชื้อโควิด-19 โดยต้องมีหลักฐานผลการตรวจหาเชื้อโควิด-19 ด้วยวิธี RT-PCR ซึ่งทำการตรวจก่อนเดินทางออกจากประเทศต้นทาง และจะมีการตรวจหาเชื้อโควิด-19 อีกครั้งเมื่อเดินทางมาถึงประเทศไทย หลังจากนั้น จึงสามารถเดินทางไปพื้นที่ต่าง ๆ ได้อย่างอิสระ เช่นเดียวกับที่คนไทยปกติทั่วไปสามารถทำได้"

2. น.ส.ตริณัฐ เทียนทอง กล่าวว่าได้มีการออกประกาศ กระทรวงศึกษาธิการ เรื่องหลักเกณฑ์การเปิดโรงเรียนหรือสถาบันการศึกษา ตามข้อกำหนดออกตามความในมาตรา 9 แห่งพระราชกำหนด การบริหารราชการในสถานการณ์ฉุกเฉิน 2548 (ฉบับที่ 34) เพื่อกำกับดูแลและเพิ่มความเชื่อมั่นให้แก่นักเรียน ครู และประชาชนทั่วไปประกาศ กระทรวงศึกษาธิการ ฉบับนี้ได้กำหนดหลักเกณฑ์การเปิดโรงเรียนหรือสถานศึกษา เงื่อนไขของมาตรการ แนวปฏิบัติ แผนเผชิญเหตุ และรายละเอียดต่าง ๆ ระบุไว้อย่างชัดเจน โดยมีสาระสำคัญ 5 ส่วน ดังนี้

ส่วนที่ 1 เงื่อนไขหลักของมาตรการ Sandbox Safety Zone in School รองรับเปิดภาคการศึกษาที่ 2/2564 โดยจัดการเรียนการสอนในสถานศึกษาแบบ ON-SITEจำแนกตามเขตพื้นที่การแพร่ระบาดของโรคติดเชื้อไวรัสโคโรนา 2019

ส่วนที่ 2 เงื่อนไขข้อกำหนดของ 6 มาตรการหลัก (DMHT-RC), 6 มาตรการเสริม (SSET-CQ) และแนวทาง 7 มาตรการเข้มสำหรับสถานศึกษา (ประเภทไป-กลับ)

ส่วนที่ 3 หลักเกณฑ์การพิจารณาสำหรับการใช้อาคารหรือสถานที่เพื่อจัดการเรียนการสอน การสอบ การฝึกอบรม หรือการทำกิจกรรมใด ๆ ของโรงเรียนหรือสถาบันการศึกษา **ที่ตั้งอยู่ในพื้นที่ควบคุมสูงสุด (สีแดง) หรือ พื้นที่ควบคุมสูงสุดและเข้มงวด (สีแดงเข้ม)**

ส่วนที่ 4 มาตรการตามแผนเผชิญเหตุตามมาตรการป้องกันการแพร่ระบาดของโรค ติดเชื้อไวรัสโคโรนา 2019 ของสถานศึกษา

ส่วนที่ 5 หลักเกณฑ์การพิจารณาสำหรับการใช้อาคารหรือสถานที่ของโรงเรียนหรือสถาบันการศึกษา เพื่อการสอบ การฝึกอบรม หรือ การทำกิจกรรมใด ๆ ที่มีผู้เข้าร่วมกิจกรรมเป็นจำนวนมาก

ข. ขั้นตอนเตรียมการก่อนเปิดเรียนแบบมาเรียนที่โรงเรียน (ON-SITE)

1. ครูและบุคลากรทางการศึกษา ร้านค้า พนักงานขับรถ และผู้เกี่ยวข้องกับโรงเรียน รับการฉีดวัคซีน ครบโดสไม่น้อยกว่าร้อยละ 85 ปัจจุบันข้อมูลการฉีดวัคซีน ไม่น้อยกว่า ร้อยละ 99
2. นักเรียนของโรงเรียนสงวนหญิง รับการฉีดวัคซีน ครบโดสไม่น้อยกว่าร้อยละ 85 ปัจจุบันข้อมูลการฉีดวัคซีน ไม่น้อยกว่า ร้อยละ 98
3. บุคคลในครอบครัวของนักเรียนโรงเรียนสงวนหญิง รับการฉีดวัคซีน ครบโดสมากที่สุด ตามคำสั่งที่ ศบค. สุพรรณบุรีกำหนด
4. การแพร่ระบาดในหมู่บ้านที่นักเรียนอาศัย ครูและบุคลากรทางการศึกษาให้กำหนดดังนี้

สีเขียว	ไม่มีการแพร่ระบาด
สีเหลือง	มีคนในหมู่บ้านรับเชื้อจากที่อื่น
สีแดง	เกิดคลัสเตอร์การแพร่ระบาดในหมู่บ้าน
5. การตรวจ ATK ทางโพรงจมูก ก่อนเปิดภาคเรียนให้ทุกคนที่เกี่ยวข้องกับโรงเรียนสงวนหญิง ตามคำสั่งที่ ศบค. สุพรรณบุรีกำหนดวันที่ 18-19 พฤศจิกายน พ.ศ. 2564 ที่โรงเรียนสงวนหญิง โดยเจ้าหน้าที่จากโรงพยาบาลเจ้าพระยาอภัยมราช
6. การกำหนดสถานะสีของนักเรียนรายบุคคล ครูและบุคลากรทางการศึกษา ที่มาโรงเรียนสงวนหญิง แบบ ON-SITE และต้องแสดงสถานะสีของตนเองก่อนเข้าโรงเรียนทุกวันดังนี้
 - 6.1 นักเรียนสถานะสีเขียว มีเงื่อนไขดังนี้
 - นักเรียน ครูและบุคลากรทางการศึกษา ฉีดวัคซีนครบโดส และตรวจ ATK ทางโพรงจมูก ผ่าน และผู้ปกครองทุกคนในบ้านฉีดวัคซีนครบโดส และไม่มีการแพร่ระบาดในหมู่บ้านที่นักเรียนอาศัย
 - มาเรียน แบบ ON-SITE ไม่ต้องตรวจ ATK ทางโพรงจมูก หรือน้ำลาย **ซ้ำ**
 - 6.2 สีเหลือง มีเงื่อนไขดังนี้
 - นักเรียน ครูและบุคลากรทางการศึกษา ฉีดวัคซีนครบโดส และตรวจ ATK ทางโพรงจมูก ผ่าน หรือผู้ปกครองบางคนในบ้านฉีดวัคซีนครบโดส หรือมีการแพร่ระบาดในหมู่บ้านที่นักเรียนอาศัย มีคนในหมู่บ้านรับเชื้อจากที่อื่น
 - มาเรียน แบบ ON-SITE **ต้องตรวจ ATK** ทางโพรงจมูก หรือน้ำลาย **ซ้ำ** เดือนละ 1 ครั้ง
 - จนกว่า นักเรียนครูและบุคลากรทางการศึกษาจะมีสถานะ สีเขียว
 - 6.3 สีแดง มีเงื่อนไขดังนี้
 - นักเรียน ครูและบุคลากรทางการศึกษา ฉีดวัคซีนไม่ครบโดส และตรวจ ATK ทางโพรงจมูก ผ่าน หรือผู้ปกครองบางคนในบ้านฉีดวัคซีนครบโดส หรือมีการแพร่ระบาดในหมู่บ้านที่นักเรียนอาศัย เกิดคลัสเตอร์การแพร่ระบาดในหมู่บ้าน
 - มาเรียน แบบ ON-SITE **ต้องตรวจ ATK** ทางโพรงจมูก หรือน้ำลาย **ซ้ำ** สัปดาห์ละ 1 ครั้ง
 - จนกว่า นักเรียน ครูและบุคลากรทางการศึกษาจะมีสถานะ สีเขียว
7. โรงเรียนจัดหา จัดซื้อชุดตรวจ ATK (ราคาชุดละ 50-150บาท)ทางโพรงจมูก หรือน้ำลาย หรือขอจากหน่วยงานราชการ หรือเอกชน **ที่มีความประสงค์สนับสนุน แจ้างได้ที่ ผู้อำนวยการตรีพงษ์ เข้มเพ็ชร โทร. 087-0871673560**

ค. ชั้นปฏิบัติการช่วงเปิดเรียนแบบมาเรียนที่โรงเรียน (ON-SITE)

1. **นักเรียนและผู้ปกครอง** ประเมินสถานะสีของนักเรียนทุกวันก่อนเดินทางมาโรงเรียน(นักเรียนมีสถานะสีเขียว สีเหลือง หรือสีแดง)แจ้งข้อมูลให้**ครูที่ปรึกษา**ทราบทุกวัน **ครูที่ปรึกษา**สรุปข้อมูลส่งงานอนามัยโรงเรียนสัปดาห์ละ 1 ครั้ง **งานอนามัยโรงเรียน**สรุปส่งฝ่ายบริหาร เดือนละ 1 ครั้ง**ผู้อำนวยการ**รายงาน สพม. สุพรรณบุรี เดือนละ 1 ครั้ง

2. **นักเรียนมีสถานะสีเหลือง หรือสีแดงที่ตรวจพบ** ดำเนินการข้อใด ข้อหนึ่งดังนี้

2.1 นักเรียน หรือผู้ปกครอง ตรวจ ATK แบบ HOME USE นำผลมาแจ้งกับทางโรงเรียน

2.2 นักเรียน ตรวจ ATK ที่ อสม. หรือ รพ.สต.หรือสถานพยาบาลใกล้บ้าน นำผลมาแจ้งกับทางโรงเรียน

2.3 นักเรียน พงงานอนามัยโรงเรียนเพื่อตรวจสอบ สืบสวนโรคหาข้อมูล **สรุปว่าเสี่ยงจริง** ประสานงานการตรวจ ATK (ราคาชุดละ 50-150บาท) ทาง**โพรงจุก** หรือ**น้ำลาย** กับเจ้าหน้าที่เฉพาะโดยตรง (**สธอ.เมืองสุพรรณบุรี หรือ รพ.สต. หรือสถานพยาบาล**) **โรงเรียนจัดหาชุดตรวจ** หากงบประมาณไม่เพียงพอ ขอสนับสนุนจากหน่วยงานราชการ เอกชน ขอรับบริจาคเงิน หรือชุดตรวจจากผู้ปกครองที่มีความพร้อมเพื่อความปลอดภัยของนักเรียนทุกคน **เมื่อพบกลุ่มเสี่ยงสีเหลือง หรือสีแดง** ต้องดำเนินการประสานงาน ส่งต่อ ตามระบบดูแลช่วยเหลือทันที

3. **กรณีที่ตรวจATK (ทางโพรงจุก หรือน้ำลายผลเป็นบวก)ส่งนักเรียนต่อให้ระบบสาธารณสุขจังหวัด โรงพยาบาล และแจ้งผู้ปกครองทราบทันที ดำเนินการต่อไป**

4. **งดกิจกรรมช่วงเช้าหน้าเสาธง 2 สัปดาห์ (22-30 พ.ย. 2564)**มอบหมายให้**ครูที่ปรึกษา**ดูแลให้เข้าแถวหน้าห้องเรียนที่จะเรียนวิชาแรกของทุกวัน การร่วมกลุ่มทำกิจกรรมต่าง ๆ ในโรงเรียน ชุดละไม่เกิน 200 คน ตามคำสั่งที่ ศบค. สุพรรณบุรีกำหนด หากเกินกว่า 200 คน ต้องทำหนังสือขออนุญาตนายอำเภอเมืองทุกครั้ง

5. กิจกรรมครูผู้สอนเมื่อพบ หรือสงสัยว่านักเรียนมีพฤติกรรมอยู่กลุ่มเสี่ยง ส่งนักเรียนต่อให้งานอนามัยโรงเรียนทันที

ง. ชั้นสรุป การช่วงเปิดเรียนแบบมาเรียนที่โรงเรียน (ON-SITE)

1. **สถานะโรงเรียนสงวนหญิง สีเขียว** ดำเนินการครบถ้วน เปิดเรียนแบบ ON-SITEตั้งแต่วันที่ 22 พฤศจิกายน พ.ศ. 2564เป็นต้นไป**จนกว่าจะมีประกาศของโรงเรียนในการเปลี่ยนแปลง**

2. กระบวนการบริหารจัดการแบบมีส่วนร่วม มาตรการเข้มป้องกันการแพร่ระบาดของโรคติดเชื้อไวรัสโคโรนา 2019 (COVID 19) ภายในสถานศึกษา**รายงานต่อ สพม.สุพรรณบุรีจังหวัดสุพรรณบุรี จังหวัดสุพรรณบุรี และกระทรวงศึกษาธิการ เดือนละ 1 ครั้ง**

3. รายละเอียดต่างๆ โรงเรียนสามารถปรับเพิ่มได้อย่างเหมาะสม ตามเหตุการณ์ การแพร่ระบาดของโรคติดเชื้อไวรัสโคโรนา 2019 (COVID 19) ทุกวัน จนกว่าจะเข้าสู่สถานการณ์ปกติ ตามประกาศกระทรวงศึกษาธิการ ศบค. จังหวัดสุพรรณบุรี และ สพม. สุพรรณบุรี ที่กำหนด

จึงเรียนมา เพื่อแจ้งให้ผู้เกี่ยวข้องได้ปฏิบัติ หากมีข้อขัดข้อง สงสัย ติดต่อสอบถาม นายตรีพงษ์ เข้มเพชร ผู้อำนวยการโรงเรียน โทร. 087-1673560

โรงเรียนสงวนหญิง
อำเภอเมืองสุพรรณบุรี จังหวัดสุพรรณบุรี
16 พฤศจิกายน 2564

6 มาตรการหลัก
รองรับการระบาดของ **ระลอกใหม่** ของโรคโควิด-19 ในสถานศึกษา

DMHT-RC

- เว้นระยะห่าง (Distancing)**
เว้นระยะห่างระหว่างบุคคลอย่างน้อย 1-2 เมตร
- สวมหน้ากาก (Mask Wearing)**
สวมหน้ากากผ้าหรือหน้ากากอนามัยตลอดเวลาที่อยู่ในสถานศึกษา
- ล้างมือ (Hand Washing)**
ล้างมือบ่อยๆ ด้วยสบู่และน้ำ นาน 20 วินาที หรือใช้เจลแอลกอฮอล์
- คัดกรองวัดไข้ (Testing)**
วัดไข้ สังเกตอาการ ชักประวัติผู้สัมผัสเสี่ยงทุกคน ก่อนเข้าสถานศึกษา
- ลดการแออัด (Reducing)**
ลดแออัด ลดเข้าไปในพื้นที่เสี่ยง กลุ่มคนจำนวนมาก
- ทำความสะอาด (Cleaning)**
ทำความสะอาด พื้นผิวสัมผัสร่วม

กรมอนามัยส่งเสริมให้คนไทยสุขภาพดี

สแกนคิวอาร์โค้ด
รับความรู้เรื่อง COVID-19

จัดทำโดย : ศูนย์สื่อสารสาธารณะ

เผยแพร่ : 20 มกราคม 2564



ไทยรัฐ
สู้โควิด

6 มาตรการเสริม

รองรับการแพร่ระบาดของระลอกใหม่ของโรคโควิด-19 ในสถานศึกษา

SSET-CQ

1

**ดูแลตนเอง
(Self-care)**

ดูแลใส่ใจ ปฏิบัติตน
มีวินัย รับผิดชอบต่อตนเอง
ปฏิบัติตามมาตรการ
อย่างเคร่งครัด

2

**ใช้ช้อนกลางส่วนตัว
(Spoon)**

ใช้ช้อนกลาง
ของตนเองทุกครั้ง
เมื่อต้องกินอาหารร่วมกัน
ลดสัมผัสร่วมกับผู้อื่น

3

**กินอาหารปรุงสุกใหม่
(Eating)**

กินอาหารปรุงสุกใหม่ร้อนๆ
กรณีอาหารเก็บเกิน 2 ชม.
นำมาอุ่นให้ร้อนทั่วถึง
ก่อนกินอีกครั้ง

4

**ลงทะเบียน
(Thai chana)**

ลงทะเบียนตามที่รัฐกำหนด
ด้วย app ไทยชนะ
หรือลงทะเบียนบันทึก
การเข้า-ออกอย่างชัดเจน

5

**สำรวจตรวจสอบ
(Check)**

สำรวจบุคคล นักเรียน กลุ่มเสี่ยง
ที่เดินทางมาจากพื้นที่เสี่ยง
เพื่อเข้าสู่กระบวนการคัดกรอง

6

**กักกันตัวเอง
(Quarantine)**

กักกันตัวเอง 14 วัน
เมื่อเข้าไปสัมผัส
หรืออยู่ในพื้นที่เสี่ยง
ที่มีการระบาดของโรค



กรมอนามัยส่งเสริมให้คนไทยสุขภาพดี

จัดทำโดย : ศูนย์สื่อสารสาธารณะ

สแกนคิวอาร์โค้ด
รับความรู้เรื่อง COVID-19

เผยแพร่ : 20 มกราคม 2564



7 มาตรการเข้มงวด

สำหรับสถานศึกษา



- 1 **ประเมิน TSC+** และรายงานผลผ่าน MOE COVID ต่อเนื่อง
- 2 **Small Bubble** ทำกิจกรรมแบบกลุ่มย่อย ไม่ทำกิจกรรมข้ามกลุ่ม
- 3 **อาหาร** ตามหลักสุขาภิบาลอาหารและโภชนาการ
- 4 **อนามัยสิ่งแวดล้อม** ตามเกณฑ์มาตรฐาน ทั้งอากาศ ความสะดวก น้ำ ขยะ
- 5 **School Isolation** มีแผนเผชิญเหตุ และซักซ้อมอย่างเคร่งครัด
- 6 **Seal Route** ดูแลการเดินทางจากบ้านไปโรงเรียน
- 7 **School Pass** สำหรับทุกคนในสถานศึกษา



ตัวอย่าง ชุดตรวจด้วยน้ำลาย



 รายชื่อชุดตรวจสำหรับ COVID-19 ประเภท Rapid Test Antigen หรือ Antigen Test Kits แบบตรวจแอนติเจนด้วยตนเอง (COVID-19 Antigen Test Self-Test Kits) ที่ได้รับการอนุญาตให้ผลิต/นำเข้า จากสำนักงานคณะกรรมการอาหารและยา						
ข้อมูล ณ วันที่ 27 ตุลาคม 2564						
ลำดับที่	ชื่อผลิตภัณฑ์	ชื่อผู้นำเข้า	ชื่อผู้ผลิต	วันที่ได้รับอนุญาต (วัน/เดือน/ปี)	เลขที่ใบรับรองประเมินเทคโนโลยี	ลิงค์วิดีโอขั้นตอนการใช้ชุดตรวจ
71	TESTSEALABS COVID-19 Antigen Test Cassette รหัสสินค้า TST2101, TST2120 ขนาดบรรจุ 1, 20 ชุดทดสอบต่อกอง (Saliva&Nasal) <div style="display: flex; justify-content: space-around;">   </div>	บริษัท ทีเอสที ไบร่คทีฟ จำกัด โทร 09 2495 7222	Hangzhou Testsea Biotechnology Co., Ltd. China	6/10/2564	T 6400397	   

วิธีใช้ Antigen test kit Testsealabs แบบ ตรวจน้ำลาย (Saliva)

2021-08-23 01:02:21

คำเตือนก่อนตรวจนะฮะ

- แวะล้างมือตรงตอนตื่นนอน ก่อนแปรงฟัน
- งดการแปรงฟันดื่มน้ำดื่มเครื่องดื่มและทานอาหาร
- งดสูบบุหรี่
- งดการเคี้ยวหมากฝรั่ง
- ป้วนปากด้วยน้ำสะอาดก่อนเก็บตัวอย่างอย่างน้อย 30 นาที
- ไม่ควรดื่มน้ำลายในขณะเก็บ เพราะอาจทำให้เกิดฟองอากาศในน้ำลายและน้ำลายเหนียวหรือข้นเกินไปส่งผลต่อการตรวจได้
- อย่าใส่น้ำลายเยอะเกินไป ถ้าน้ำลายเยอะเกินไป จะทำให้น้ำยาเหนียวจนขึ้นเข้าชุดตรวจไม่ได้

ขั้นตอนการตรวจ



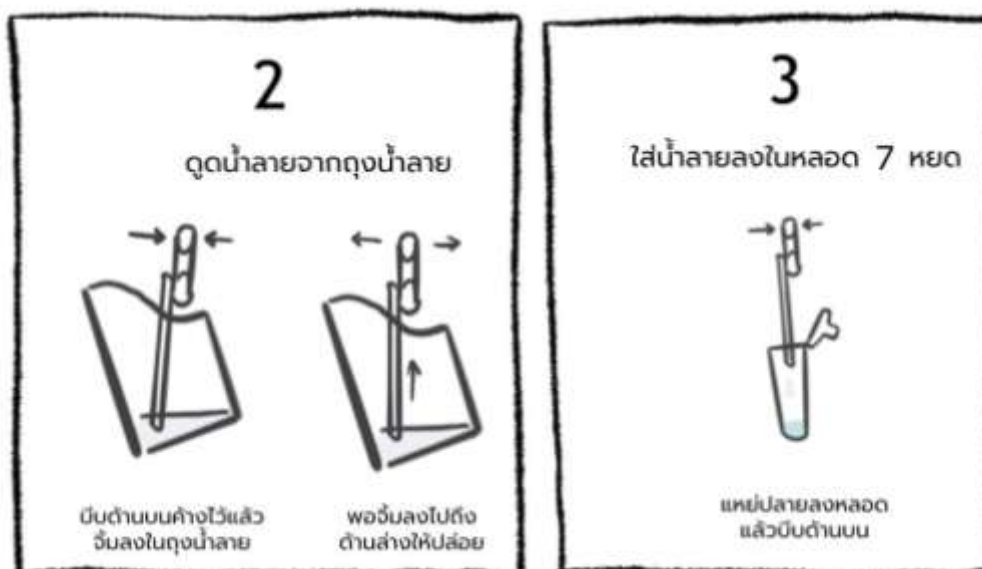

ต้องผสมให้น้ำยากับน้ำลายเข้ากัน

ถ้าไม่ผสมกัน แล้วเราดูดไปแต่ น้ำลาย จะทำให้ไม่มีเส้นผลตรวจขึ้นเลย ทำให้อ่านผลตรวจไม่ได้

การหยดน้ำยา ลงชุดตรวจ ให้หยดทีละหยด รวมทั้งหมด 3 หยด
โดยแต่ละหยดให้เว้น 5 วินาที เพื่อรอให้น้ำยาซึมลงชุดตรวจ

ห้ามหยดเกิน จะทำให้แผ่นบวมและไม่แสดงผล

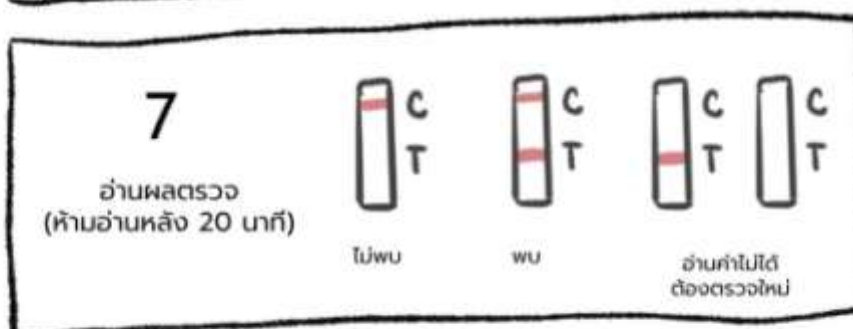
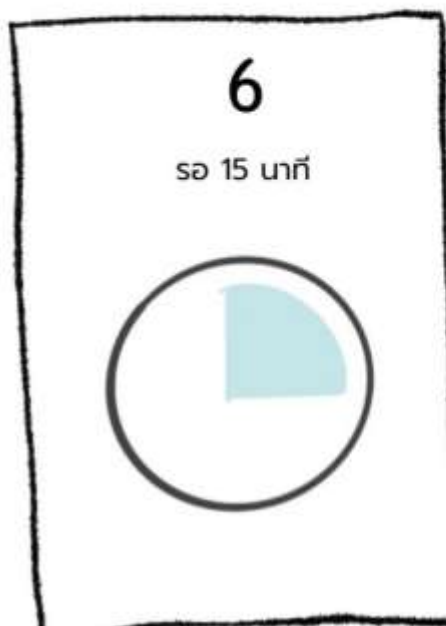

หากไม่มีเส้นตัว C หมายความว่าผลตรวจต้องตรวจใหม่

หากมี 2 เส้น ที่อย่างแรกคือ **ผลตรวจนี้ได้ผล**

การทิ้งชุดตรวจ

1. ถุงทิ้งใช้ทิ้งแยกบรรจุที่ว่าเป็นชุดตรวจโควิดไม่เข้าขยะ
2. ฉีกถุงพลาสติก 2 ส่วน พร้อมกับน้ำยาล้างจานหรือผงซักฟอก 1 ส่วน ใส่ลงในถุง
3. นำชุดตรวจที่ใช้แล้วใส่ลงในถุงจนน้ำร้อนฉีดชุดตรวจร้อนถุงฉีกขึ้น
4. ปิดปากถุงให้แน่นทิ้งไว้ 10 นาที
5. นำไปทิ้งขยะในถังสีแดงหรือหากไม่มีถุงขยะให้ทิ้งในถังทั่วไปได้